ΔΕΥΤΕΡΑ 3 ΙΑΝΟΥΑΡΙΟΥ 1972

ΙΔΡΥΤΗΣ: ΔΗΜ. ΛΑΜΠΡΑΚΗΣ
ΕΚΔΟΤΗΣ ΔΙΕΥΘΥΝΤΗΣ: ΚΩΣΤΑΣ ΝΙΤΣΟΣ
ΓΡΑΦΕΙΑ: Χρήστου Λαδᾶ – Ἐδ. Λῶ 3
ΤΗΛΕΦΩΝΑ: 230.221–23 & 237.283–86

ΤΑ ΝΕΑ

16 ΣΕΛΙΔΕΣ

ΑΘΗΝΑ, ΕΤΟΣ 27ο, ΑΡ. 8143 ● ΤΙΜΗ ΦΥΛΛΟΥ ΔΡΑΧΜΕΣ 2,50

Τό πολιτικό πρόβλημα

ΕΠΙΒΡΑΔΥΝΣΗ ΣΤΙΣ ΕΞΕΛΙΞΕΙΣ;

Συμπεράσματα καί προβλέψεις γιά τό 1972

Ἐντός τῶν ἡμερῶν ἀναμένεται νά ὁρισθῆ ἡ ἡμερομηνία συγκλήσεως τῆς Συμβουλευτικῆς Ἐπιτροπῆς, ὁπότε καί κατά τήν ἐναρκτήρια πανηγυρική της συνεδρίαση θά ὁμιλήση ὁ κ. Πρωθυπουργός γιά νά ἀναλύση τόν νέο της ρόλο καί νά προσδιορίση τίς σκέψεις τῆς Κυβερνήσεως γιά τόν τρόπο μέ τόν ὁποῖο ἀντιλαμβάνεται ὅτι πρέπει νά ἀσκῆται τό νομοθετικό ἔργο καί ἡ ἐπισήμανση περιπτώσεων κακοδιοικήσεως, ἀπό τά μέλη τῆς Ἐπιτροπῆς.

Μέ αἷμα ἄρχισε τό 1972

6 ΝΕΚΡΟΙ, 19 ΤΡΑΥΜΑΤΙΕΣ ΤΑ ΠΡΩΤΑ ΘΥΜΑΤΑ ΤΡΟΧΩΝ

Φορτηγό ἐναντίον Ι.Χ.

Ἕξη νεκροί καί 19 τραυματίες, ὑπῆρξαν τά πρῶτα θύματα τοῦ καινούργιου χρόνου ἀπό τήν βράση τῶν τροχῶν, σέ διάφορες περιοχές τῆς χώρας. Συγκεκριμένα:

Φορτηγό αὐτοκίνητο (ἀριθ. 344.855), πού ὁδηγοῦσε ὁ Σ. Π. Μαζαράκης, ἐτῶν 33, προσέκρουσε σέ δένδρο στήν ὁδό Βασ. Κωνσταντίνου, στήν Βάρη. Τραυματίσθηκε θανάσιμα καί πέθανε ἀργότερα ὁ συνεπιβαίνων Κωνσταντῖνος Ν. Τετράδης, ἐτῶν 37, γεωργός, κάτοικος Ζακύνθου. Ὁ ὁδηγός τραυματίσθηκε σοβαρά καί ἐλαφρά ἡ Ἄννα Πάμπλα, ἐτῶν 19. Νοσηλεύονται στό Λαϊκό Νοσοκομεῖο.

● ΘΕΣΣΑΛΟΝΙΚΗ: Σκοτώθηκε ἀπό φορτηγά αὐτοκίνητο (380.281) πού τήν παρέσυρε στό 67ο χιλιόμε-

● Συνέχεια στή σελίδα 12

Ἄθυμα καί σοβαρά

1972

Τοῦ ΔΗΜ. ΨΑΘΑ

Πρῶτο χρονογράφημα τοῦ νέου καί σωτηρίου ἔτους 1972 — αἴσιον καί εὐτυχές καί ἀγαθόν καί εἰρηνικόν καί ὑπομονητικόν σᾶς τό εὔχομαι ἐκ βάθους καρδίας, ἀγαπητοί μου ἀναγνῶστες, κάνοντας τό χρονογραφικό ποδαρικό μου στόν χῶρο τοῦτον τῆς ἐφημερίδος, ἀπό ὅπου, χάριτι θείᾳ, ἀξιοῦμαι νά ἐπικοινωνῶ μεθ' ὑμῶν, εὐθυμῶν, δυσθυμῶν, τέρπων, δυσαρεστῶν, σοβαρολογῶν ἤ ἀερολογῶν, κατά τίς περιστάσεις, ὅπως ἁρμόζει σέ κάθε χρονογράφον, ἕξυπνον ἤ κουτόν!

Ἕξυπνος μπορεῖ νά εἶναι ἕνας χρονογράφος... ἐν τῇ κουταμάρᾳ του, ἄπως καί κουτός μπορεῖ νά εἶναι... ἐν τῇ ἐξυπνάδα του, ἀλλά δέν ἀποκλείεται καθόλου νά εἶναι καί ἔξυπνος ἐν τῇ ἐξυπνάδα του — ὅσο κι' ἄν τοῦτο εἶναι σπάνιο — γεγονός πάντως τυχαίνει ὅτι ἐπί τριακόσιες ἡμέρες τοῦ χρόνου, τό λιγότερο, κανοναρχᾷ ἀπό τήν στήλη του ποικίλα τροπάρια, ἄλλα σέ ἦχον ἐλαφρύ, ἄλλα σέ ἦχον βαρύν καί καμμιά φορά σέ ἦχον... πλάγιον, παρακάμπτοντας μέ σύνεση καί προσοχή τόν ἄγρυπνο φρουρό τῆς καθώς πρέπει δημοσιογραφίας, κοινῶς τόν νόμον περί Τύπου!

Μονότερμα σέ πηγαίνει δέδεαια, ὁ χρονογράφος, φίλτατε ἀναγνώστη, ἐσύ δέ, ὅταν μέν συμφωνῆς μαζί του, λές ἐνδομύχως ἕνα «μπράβο, καλά τά λέει» κι' ὕστερα κατά πᾶσαν πιθανότητα χαιπουριάσαι εὐφροσύνως, ὅταν δέ διαφωνῆς, ὦ τότε ἀρπάζεις τόν κάλαμον, ξεγράφεις διά μιᾶς ὅσα κατά καιρούς σέ ηὔφραναν — ἰδεολογικά ἤ χιουμοριστικά — καί γρατσουνᾶς στό ταλαίπωρο χαρτί τίς δικές σου τίς ἰδέες, τίς ὁποῖες ἔχεις τήν ἀγαθή ἀξίωση νά ἔχῃ καί ὁ χρονογράφος! Αὐτά, ὡστόσο, εἶναι σπάνιες περιπτώσεις, δέδεαια, γιατί κατά τά ἄλλα ὁ χρονογράφος ἔχει μέ τό μέρος του, δόξα Σοι ὁ Ὕψιστος, τήν ἀσιωπηλή πλειοψηφία»..., ὅπως καί ὁ Νίξον!

Κάνοντας, λοιπόν, τό χρονογραφικό ποδαριό μου στήν παροῦσα στήλη, ἀναμιμνήσκομαι τά τόσα καί τόσα χρόνια πού πέρασαν καί πού τό καθένα τους τό ὑποδεχτήκαμε μ' ἐλπίδες καί χαρές:

— Αἴσιον καί εὐτυχές!

Καί τό καθένα τους, ὅμως, τό ξεπροβοδήσαμε στό τέλος μέ... ἀρές:

— Στόν ἀγύριστο καί πάρα πέρα!

Γιατί ἔτσι πού πάει ὁ κόσμος στήν ἐποχή μας, τό κάθε «αἴσιον καί εὐτυχές» ἀποδεικνύεται στό τέλος «ἀπαίσιον καί ἄτυχες», ὡς ἀκριβῶς καί τό ἀπελθόν 1971, πού ἄναψε, ὡς γνωστόν, τόσες φωτιές στόν κόσμο καί στοίχισε στήν ἀνθρωπότητα τόσες ἀπογοητεύσεις.

Κύριε, μοῦ λές, ὅμως, ἀναγνώστη, γρουσούζικο ποδαρικό μᾶς κάνεις μέ τέτοιες σκέψεις. Ἀλλά... δέν ἔχεις δίκιο! Διότι στόν ἄνθρωπο ποτέ δέν ἀπολείπει ἡ ἐλπίδα κι' αὐτό ἀκριβῶς εἶναι τό θεῖο δῶρο πού μᾶς φέρνει ὁ κάθε καινούργιος χρόνος. Ἄσχετα μέ τό τί θ' ἀποδειχτῆ στό τέλος — αὐτό κανένας δέν τό ξέρει — ξέρουμε, βέβαια, ὅτι ὁ ἥλιος σίγουρα θά δύση, ἀλλά αὐτό καθόλου δέν μᾶς ἐμποδίζει νά χαρούμε τήν ἀναταλή του, ὅταν ὁλόφωτος προβάλλη τήν αὐγή στόν οὐρανό καί γεμίζει τίς καρδιές τῶν ἀνθρώπων μέ τήν πίστη στή ζωή καί τήν ἐλπίδα.

Ὦ, μέσα στό ἀκατανόητο αὐτό θαῦμα πού λέγεται ἄνθρωπος — ἐσύ κι' ἐγώ κι' ὁ κόσμος ὅλος, ἀναγνώστη — ὑπάρχει ἐκεῖνο τό θεϊκό φῶς πού λέγεται ἐ λ π ί δ α, πού δίνει δύναμη καί κρατᾶ, ὁλόρθο πάντα, στά πόδια του, τό πλάσμα τοῦτο τοῦ Θεοῦ, καί τό κάνει νά πορεύεται, χωρίς νά γείρη, ἀκόμα κι' ἀνάμεσα στίς χειρότερες κακοτυχίες καί τούς κατατρεγμούς!

Μέ τήν κάθε νέα στροφή τοῦ χρόνου, ἀνανεώνεται καί φουντώνει τοῦτη ἡ ἐλπίδα κι' αὐτό ἀποτελεῖ τό συναρπαστικό στοιχεῖο στό κάθε καινούργιο ἔτος πού μᾶς ἔρχεται, καί δίκαια, ἑπομένως, τό χαιρετίζουμε καί τό εὐχόμαστε:

— Αἴσιον καί εὐτυχές!

Ἄν τόσα καί τόσα χρόνια πού καλωσορίσαμε σάν «αἴσια καί εὐτυχῆ» ἀποδείχτηκαν «ἀπαίσια καί δυστυχῆ», δέν ἔχει καμμιά σημασία, ἐν τελευταίᾳ ἀναλύσει, γιατί κανένας δέν μπορεῖ νά ξέρη ποτέ τί τέξεται ἡ ἐπιοῦσα καί τί μᾶς κουβαλᾶ... ὁ ἐκιών! Ὑπάρχει πάντα ἐκεῖνο τό ἐλπιδοφόρο «ἴσως» κι' αὐτό τό ἀγαθό μᾶς φέρνει ἡ ἀνατολή τοῦ κάθε καινούργιου χρόνου.

Κάνοντας τό ποδαρικο, λοιπόν, στήν στήλη τοῦτη, εὐχομαι ὑγεία καί χαρά στούς ἀναγνῶστες μου καί... δόστου πάλι ξαναεύχομαι αἴσιον καί εὐτυχές τό ἐλπιδοφόρο τοῦτο 1972, κατά τήν διάρκεια τοῦ ὁποίου — πρῶτα ὁ Θεός — ὑπόσχομαι νά βρίσκωμαι πάντα ἐδῶ καί νά κανοναρχῶ τά ἔξυπνα καί τά κουτά μου, τά εὔθυμα καί τά σοβαρά μου, ἄν δέ μᾶς διαψεύση, ὅ μή γένοιτο, κι' αὐτό, τί ἄλλο μπορῶ νά κάνω; Τό κατά δύναμιν... νά παρηγορῶ.

ΔΗΜ. ΨΑΘΑΣ

ΕΚΚΛΗΣΗ 470 ΔΙΑΝΟΟΥΜΕΝΩΝ

Νά ἀμνηστευθοῦν οἱ καταδικασμένοι γιά πολιτικά ἀδικήματα

Μέ κοινή δήλωσή τους 470 διανοούμενοι, συγγραφεῖς, ἠθοποιοί, δικηγόροι, δημοσιογράφοι, ἀπόστρατοι ἀξιωματικοί, ἐπιστήμονες, ἰδιωτικοί ὑπάλληλοι καί ἄλλοι, ζητοῦν ἀπό τήν Κυβέρνηση τήν ἀμνήστευση τῶν καταδικασμένων καί τῶν ὑποδίκων γιά πολιτικά ἀδικήματα. Τήν κοινή δήλωση ὑπογράφουν καί δυό Ἱεράρχες. Τό κείμενο τῆς δηλώσεως ἔχει ὡς ἑξῆς:

«Ἡ παράταση τῆς φυλακίσεως πολιτῶν γιά πράξεις μέ κίνητρα ἀναμφισβήτητα πολιτικά, δημιουργεῖ πελώριο ἠθικό θέμα. Συνυφασμένο μέ τήν ἀγωνία ἑκατοντάδων οἰκογενειῶν, τό θέμα τοῦτο, ἔχει προκαλέσει τίς εὔλογες καί ἔγκυρες διαμαρτυρίες πολιτικῶν ἡγετῶν, νομικῶν καί ἄλλων προσωπικοτήτων.

Οἱ ὑπογραφόμενοι Ἕλληνες, διακηρύσσομε, ὅτι τό πρόβλημα τῶν πολιτικῶν κρατουμένων δέν ἀντιμετωπίζεται μέ τήν σιωπή καί θά παραμένει ὀδυνηρά ἀνοιχτό, ὅσο δέν ἀμνηστεύονται ὅλοι ἀνεξαίρετα οἱ καταδικασμένοι, καί ὑπόδικοι γιά πολιτικά ἀδικήματα. Ἡ ἀπόδοσή τους στούς δικούς τους καί στήν κοινωνία ἀποτελεῖ ἐπεῖγον ἀνθρωπιστικό αἴτημα καί ἐθνική ἐπιταγή.

31 Δεκεμβρίου 1971

ΑΡΧΙΕΡΕΙΣ: Ἀρχιεπίσκοποι πρώην Ἀθηνῶν καί πάσης Ἑλλάδος Ἰάκωδος, Μητροπολίτης Καρυθίας Παντελεήμων.

ΠΟΛΙΤΕΣ: 1. Ἀδέρωφ Μιχαήλα, συγγραφεύς. 2. Ἀγγελάκη Κατερίνα. 3. Ἀγγελίδου Χρ., αἰσθητικός. 4. Ἀγγελόπουλος Θόδωρος, κινηματογραφικός παραγωγός. 5. Ἀγγελόπουλος Λάμπρος. 6. Ἀγγέλου Α., φιλόλογος. 7. Ἀθανασιάδης Ν., συγγραφεύς. 8. Αἰλιανοῦ - Τσίγκου Ν., δικηγόρος. 9. Ἀλαδάνος Κ., ἀσκούμενος δικηγόρος. 10. Ἀλαδάνου Λουκία, βιομήχανος. 11. Ἀλατᾶ Ἐλ., L διωτ. ὑπάλλ. 12. Ἀλεξίου Ἑλλη, συγγραφεύς. 13. Ἀλιβιζάτου Εἰρήνη τοῦ Ἀμίλκα. 14. Ἀλιβιζάτος Κ., ὁμότιμος Καθηγητής Πανεπιστημίου. 15. Ἀλτινταμάζη Ἕλλη, οἰκιακά. 16. Ἀναγνωστάκης Ν., κριτικός. 17. Ἀναγνωστάκης Μ., ποιητής. 18. Ἀνανιάδου Θάνος. 19. Ἀνδρονίδης Βάσος, ἠθοποιός. 20. Ἀνδρεάδη Ἔφη, κριτικός τέχνης. 21. Ἀνδρουλάκης Α., ἔμπορος. 22. Ἀποστολοπούλου Μ.. 23. Ἀργυρίου Ἀλ., κριτικός. 24. Ἀσημακόπουλος Ἀργ., δημοσιογράφος. 25. Αὐγέ-

● Συνέχεια στή σελίδα 12

ΤΗΝ ΤΕΤΑΡΤΗ Η ΚΗΔΕΙΑ ΤΟΥ

Στή Γαλλία λαϊκό πένθος γιά τό Σεβαλιέ

ΠΑΡΙΣΙ, 3. Ἤνωμ. Τύπος

Ὁ θάνατος τοῦ δημοφιλοῦς τραγουδιστοῦ Μωρίς Σεβαλιέ πού γοήτευε μέ τά τραγούδια του ἑκατομμύρια ἀνθρώπων ἐπί πέντε καί πλέον 10ετίες ἔχει συγκινήσει βαθιά ὅλους τούς Γάλλους.

Ὁ Πρόεδρος Ζώρζ Πομπιντοῦ κάλεσε ἀλόκληρο τό ἔθνος νά πενθήση τόν θάνατο τοῦ παλαιμάχου καλλιτέχνη. «Ὁ γαλλικός λαός— εἶπε — ἀναγνώριζε τόν ἑαυτό του στό πρόσωπο τοῦ Σεβαλιέ καί οἱ ξένοι διέβλεπαν στήν προσωπικότητά του τήν εἰκόνα τῆς Γαλλίας, θερμή καί εὔθυμη».

Ἡ κηδεία τοῦ ἡλικίας 83 ἐτῶν τραγουδιστῆ θά γίνη τήν Τετάρτη.

(Λεπτομέρειες γιά τήν ζωή τοῦ Σεβολιέ δημοσιεύονται στή 2η σελίδα).

Πολιτικοί παρατηρηταί φρονοῦν ὅτι ὁ πρωθυπουργός, ἀπευθυνόμενος πρός τά μέλη τῆς Συμβουλευτικῆς, δέν πρόκειται νά θίξη τό πολιτικό, ἀλλ' οὔτε καί νά ἐκταθῆ σέ ἄλλα συναφῆ θέματα, δεδομένου ὅτι τόσο κατά τό λόγο του τῆς 18ης Δεκεμβρίου, ὅσο καί κατά τό πρωτοχρονιάτικο μήνυμά του ἐξεκαθάρισε ἀπολύτως ὅτι κατά τό τρέχον ἔτος δέν πρέπει νά ἀναμένωνται ἐξελίξεις.

«Ἡ πορεία θά συνεχισθῆ...»

Οἱ αὐτοί πολιτικοί παρατηρηταί, μετά τήν ἀνάλυση τοῦ διαγγέλματος τοῦ Ἀντιβασιλέως καί τοῦ μηνύματος τοῦ κ. Πρωθυπουργοῦ (τά πλήρη κείμενα, τόσο τοῦ διαγγέλματος τοῦ Ἀντιβασιλέως, ὅσο καί τοῦ μηνύματος τοῦ κ. Πρωθυπουργοῦ δημοσιεύονται στή σελίδα 12) διαπιστώνουν κάποια διάθεση ἐπιβραδύνσεως τῶν διαδικασιῶν πού ἔχουν ὡς στόχο τήν πλήρη ἐφαρμογή τοῦ Συντάγματος καί τήν ὁμαλοποίηση τῆς καταστάσεως.

Συγκεκριμένα ὑπογραμμίζουν τήν παρακάτω περικοπή τοῦ Πρωτοχρονιάτικου διαγγέλματος τοῦ κ. Γ. Ζωϊτάκη:

«...Αἱ ἐπιτυχίαι τῆς Ἐπαναστάσεως εἶναι ἀναμφισβήτητοι καί αἱ ρίζαι της τόσον βαθεῖαι, ὥστε οὐδεῖς εἶναι εἰς θέσιν καθ' οἱονδήποτε τρόπον νά τήν κλονίση.

» Ὅθεν ἡ Ἐπανάστασις, μέ τήν συμπαράστασιν τῆς μεγάλης μάζης τοῦ λαοῦ καί τήν ἐπαγρύπνησιν τῶν Ἐνόπλων Δυνάμεών μας, θά συνεχίση τήν ἱστορικήν πορείαν της, συνεπῆς πάντοτε πρός τάς ἐθνικάς παραδόσεις καί τάς ἀρχάς τάς ὁποίας αὕτη ἀρχικῶς διεκήρυξεν, ἵνα διασφαλίση τήν πορείαν μας ἀπό τάς φθοροποιούς ἐπιδράσεις τῶν ρευμάτων τῆς διεθνοῦς ἀναρχίας καί διά νά ἐπιτύχῃ τήν ἀνάπτυξιν τῆς χώρας καί τήν εὐημερίαν τοῦ λαοῦ...».

Καί ἐπί πλέον τίς φράσεις ἀπό τό μήνυμα τοῦ κ. πρωθυπουργοῦ: «Ἐπιστροφή εἰς τό παρελθόν ἀποκλείεται καί ἐλπίζω, ὅτι ἔχει γίνει ἤδη τοῦτο ἀντιληπτόν καί ἀπό τούς πλέον καθυστερημένους...».

Συνεπῶς, τόσο τά προχθεσινά διαγγέλματα, ὅσο καί οἱ διακηρύξεις τοῦ κ. πρωθυπουργοῦ τῆς 18ης Δεκεμβρίου, δέν ἐπιτρέπουν τήν συναγωγή αἰσιοδόξων συμπερασμάτων γιά συγκεκριμένες πολιτικές ἐξελίξεις. Ἀντιθέτως ὅπως κατ' ἐπανάληψη ἐτονίσθη, τό 1972 θά εἶναι ἀποκλειστικά ἔτος κτῆς δημοσίας διοικήσεως», κατά τό ὁποῖο θά δοκιμασθῆ ὁ θεσμός τῆς ἀποκεντρώσεως καί γενικά, ὁ ἐκσυγχρονισμός τοῦ κρατικοῦ μηχανισμοῦ.

Ἀπό τήν ἄλλη πλευρά, ὑπάρχουν πολλοί, οἱ ὁποῖοι ὑποστηρίζουν ὅτι τήν πρωτοβουλία γιά τή λήψη ἀποφάσεων τήν ἔχει ἀποκλειστικά ὁ κ. πρωθυπουργός, ὁ ὁποῖος εἶναι ἐντελῶς ἀδέσμευτος νά προχωρήση στήν ἐφαρμογή ὁποιουδήποτε μέτρου πολιτικοῦ ἤ ἄλλου, πού αὐτός θά ἔκρινε ὡς ἀναγκαῖο γιά τήν ὁμαλοποίηση τῆς καταστάσεως, καί ὅτι ἄρα ἡ μή ἀναφορά του στό πολιτικό θέμα δέν πρέπει ὑποχρεωτικά νά ἑρμηνευθῆ σάν ἐπιδράδυνση τῶν πολιτικῶν ἐξελίξεων. Καί ὑπενθυμίζεται σχετικά, ὅτι στό λόγο του τῆς 18ης Δεκεμβρίου εἶχε διαβεβαιώση «μεθ' ὅρκου», ὅτι «ἡ προσπάθεια εἶναι καί παραμένει νά ἐξασφαλισθοῦν αἱ προϋποθέσεις πού θά ἐπιτρέψουν νά λειτουργήση εἰς τήν χώραν ἡ Δημοκρατία τοῦ Συντάγματος τοῦ 1968, ἀλλά ποτέ ἡ δημαγωγία...».

Η ΜΕΓΑΛΗ ΑΚΡΟΒΑΤΙΚΗ ΕΠΙΔΕΙΞΗ

Δυό ἀγοράκια δυό κοριτσάκια γεννήθηκαν τό μεσονύκτιο τοῦ Νέου Ἔτους

Τά πρῶτα παιδιά πού γεννήθηκαν στό πρῶτο λεπτό τῆς ὥρας τοῦ νέου ἔτους 1972, σέ Μαιευτήρια τῶν Ἀθηνῶν, εἶναι: Κοριτσάκι στό Μαιευτήριο «Μαρίκα Ἠλιάδη» τοῦ ζεύγους Ἀγγελικῆς καί Χρήστου Κουμῆ. Ἀγοράκι στό Μαιευτήριο «Ἀθηνῶν» τοῦ ζεύγους Αἰκατερίνης καί Κωνσταντίνου Μπάρδη. Κοριτσάκι στό Μαιευτήριο «Ἀλεξάνδρας» τοῦ ζεύγους Γεωργίας καί Γεωργίου Γούσιου καί ἀγοράκι, στό Μαιευτήριο «Μητέρα» τοῦ ζεύγους Ἑλένης καί Ἄγγελου Τσιρώνη.

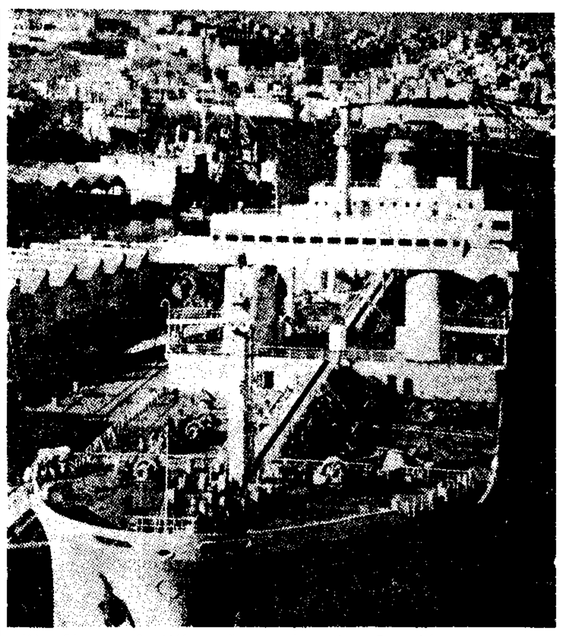

Ἡ κυβέρνηση τῆς Μάλτας ἄρχισε νά παρέχη «διευκολύνσεις» στά σοβιετικά πλοῖα πρίν καλά - καλά οἱ Βρεταννοί ἀποχωρήσουν ἀπό τήν ἀεροναυτική βάση. Στήν εἰκόνα τό σοβιετικό πετρελαιοφόρο «Λεονάρντο Ντά Βίντσι», 91.295 τόννων, σέ μιά πλωτή δεξαμενή τῆς Μάλτας γιά ἐπισκευές, οἱ ὁποῖες γίνονται ἀπό Ρώσους τεχνικούς

Διαλύονται βάσεις στή Μάλτα

ΣΕ ΣΥΝΑΓΕΡΜΟ ΑΓΓΛΙΚΟ ΤΑΓΜΑ

Κλείνουν βρεταννικά σχολεῖα

ΛΟΝΔΙΝΟ, 3. Γαλλικό Πρακτορεῖο — Ρώϋτερ.

Ἕνα βρεταννικό τάγμα ἐτέθη σέ κατάσταση συναγερμοῦ ἐν ὄψει ἐνδεχομένης ἀνάγκης παροχῆς βοηθείας στά βρεταννικά στρατεύματα πού σταθμεύουν στή Μάλτα κατά τήν ἀποχώρησή τους. Τοῦτο δήλωσε ἐκπρόσωπος τοῦ βρεταννικοῦ ὑπουργείου Ἀμύνης, ὁ ὁποῖος προσέθεσε ὅτι οἱ ἄδειες τῆς Πρωτοχρονιᾶς ἀνεκλήθησαν καί οἱ στρατιῶτες ἐπέστρεψαν ἀμέσως στή μονάδα τους πού ἀριθμεῖ 700 ἄνδρες.

Στή Βαλέττα, στρατιωτικός ἐκπρόσωπος δήλωσε ὅτι τά βρεταννικά σχολεῖα τῆς Μάλτας θά κλείσουν στά πλαίσια τῶν προετοιμασιῶν γιά τήν ἀποχώρηση τῶν βρεταννικῶν στρατευμάτων ἀπό τή νῆσο ἐντός ἑβδομάδος. Τουλάχιστον 1.800 Βρεταννοί μαθηταί, γιοί καί κόρες τοῦ στρατιωτικοῦ προσωπικοῦ, ἐπρόκειτο νά ἐπιστρέψουν σήμερα στά σχολεῖα. Ἀλλά ὅπως δήλωσε ὁ ἐκπρόσωπος, οἱ πέντε βρεταννικές σχολές τῆς Μάλτας δέν πρόκειται νά ἐπαναλειτουργήσουν.

Τό κλείσιμο τῶν σχολῶν καί ἡ ἔναρξη τῆς διαλύσεως τῶν φορητῶν στρατιωτικῶν ἐγκαταστάσεων, ἑρμηνεύονται στή Βαλέττα σάν ἔνδειξη ὅτι οἱ Βρεταννοί εἶναι ἀποφασισμένοι νά ἐγκαταλείψουν τήν Μάλτα, παρά νά ἐνδώσουν στίς ἀξιώσεις τοῦ πρωθυπουργοῦ Μίντοφ, ὁ ὁποῖος ζητεῖ 18.000.000 λίρες στερλίνες ἐτησίως γιά τή μίσθωση τῶν στρατιωτικῶν δόσεων.

Ὅπως εἶναι γνωστό, οἱ Βρεταννοί προσφέρουν μόνο τό ἥμισυ τοῦ ποσοῦ πού ζητεῖ ὁ πρωθυπουργός τῆς Μάλτας.

Τό ΝΑΤΟ

Ἀναμένεται ὅτι ἡ Βρεταννία θά συνεννοηθῆ ἐντός τῶν ἡμερῶν μέ ταύς λοιπούς συμμάχους της τοῦ ΝΑΤΟ σέ σχέση μέ τήν ἀποχώρηση τῶν βρεταννικῶν δυνάμεων ἀπό τή Μάλτα. Καλῶς πληροφορημένοι κύκλοι τῶν Βρυξελλῶν ἀναφέρουν ὅτι ἡ Βορειοατλαντική Συμμαχία συμμερίζεται τή βρεταννική ἄποψη ὅτι τά ἀγγλικά στρατεύματα δικαιοῦνται νά παραμείνουν στή νῆσο ὡς τίς 31 Μαρτίου, δεδομένου ὅτι τό ποσόν τῶν 4,75 ἑκατομμυρίων λιρῶν, τό ὁποῖο κατεβλήθη στήν κυβέρνηση τῆς Μάλτας στίς 30 Σεπτεμβρίου 1971, καλύπτει τό ἐξάμηνο ἀπό 1ης Ὀκτωβρίου 1971 μέχρι τῆς 31ης Μαρτίου 1972.

Ἐπισήμως, τό ΝΑΤΟ θεωρεῖ τή διακοπή τῶν μεταξύ Μάλτας καί Βρεταννίας διαπραγματεύσεων ὡς διμερές θέμα. Πάντως, ἡ Δυτική Συμμαχία πιστεύει, ὅτι, ἔστω καί ἄν κατά τά τελευταῖα ἔτη μειώθηκε ἡ στρατηγική σημασία τῆς νήσου — ὅπως ὑποστηρίζουν μερικοί ἐμπειρογνώμονες τοῦ ΝΑΤΟ — ἐν τούτοις, εἶναι καλύτερα νά παραμένη στήν τροχιά τῆς Συμμαχίας δεδομένου ὅτι ἐφ' ὅσον συνεχίζεται ἡ ἐκεῖ ἀγγλική παρουσία ἀδυνατοῦν νά ἐγκατασταθοῦν στή νῆσο οἱ Ρῶσοι.

Οἱ ἴδιες πηγές διευκρίνιζαν, ὅτι πρός τό παρόν τό ΝΑΤΟ δέν σχεδιάζει ὁποιαδήποτε περαιτέρω ἐνέργεια ἐπί τοῦ θέματος τῆς Μάλτας. «Ἡ στάση μας θά ἐξαρτηθῆ ἀπό τή Βρεταννία», ἀνέφερε ἀξιωματοῦχος τῆς Συμμαχίας.

ΠΕΡΙΕΡΓΗ ΥΠΟΘΕΣΗ ΑΠΑΤΗΣ

Ἔδωσε 482.000 δρχ. γιά πολύτιμες πέτρες κι' ἀκόμη... περιμένει!

ΕΧΟΥΝ ΣΥΛΛΗΦΘΗ ΕΠΤΑ ΑΤΟΜΑ

Μία περίεργη ὑπόθεση ἀπάτης, μέ πολύτιμες πέτρες πού εἰσήχθησαν λαθραία ἀπό τό ἐξωτερικό ἀπασχολεῖ τήν Ἀστυνομία Ἀθηνῶν. Γιά τήν ὑπόθεση αὐτή, ἔχουν συλληφθῆ ἑπτά ἄτομα, ἕνα ἄλλο διέφυγε στό ἐξωτερικό.

Συγκεκριμένα, ὁ Χρῆστος Ἀθαν. Καρκάλης, ἐτῶν 36, βιοτέχνης, κάτοικος Ἀθηνῶν (ὁδός Διόκου 28), κατήγγειλε στήν Ἀστυνομία, ὅτι στίς 1.30 τό πρωί τῆς περασμένης Παρασκευῆς, τόν ἐπεσκέφθη ἀπό διαμέρισμά του ὁ Γεώργιος Κυρίμης, ἐτῶν 28, καί τοῦ ἀπέσπασε 482.000 δραχμές, μέ τήν ὑπόσχεση ὅτι θά τοῦ ἔδινε πολύτιμες πέτρες.

Σύμφωνα πάντοτε μέ τήν καταγγελία, στίς 14.12.1971 ἔφθασαν στήν Ἀθήνα ἀπό τό Γιοχάνεσμπουργκ τῆς Νοτίου Ἀφρικῆς δύο ἄτομα, πού εἰσήγαγαν λαθραία 88 πολύτιμες πέτρες, τίς ὁποῖες ἀγόρασαν, ὅπως ἔπραν, ἀπό τήν Ὁλλανδία. Τά δύο αὐτά ἄτομα, ἤλθαν σ' ἐπαφή μέ τόν Κυρίμη, γιά νά φροντίση νά διαθέση τίς πολύτιμες πέτρες.

Ὁ Κυρίμης —κατά τήν καταγγελία— ἀφοῦ κατώρθωσε μέ ἀπατηλό τρόπο ν' ἀποσπάση ἀπό τά δύο ἄτομα τοῦ Γιοχάνεσμπουργκ ὁρισμένες πολύτιμες πέτρες, ἐξαφανίσθηκε. Στή συνέχεια, ὁ Κυρίμης ἦλθε σέ ἐπαφή μέ τόν Καρκάλη, ὁ ὁποῖος ἀγόρασε τίς πέτρες αὐτές ἀντί 134.000 δραχμῶν. Ὁ Κυρίμης ξαναβρῆκε ἀργότερα τόν Καρκάλη καί τοῦ εἶπε ὅτι ἔχει ἄλλες 800 πολύτιμες πέτρες γιά νά πουλήση. Ὁ Καρκάλης — σύμφωνα μέ τούς ἰσχυρισμούς του — προθυμοποιήθηκε νά τίς ἀγοράση καί ἔδωσε στόν Κυρίμη 482.000 δραχμές, χωρίς ὅμως νά πάρη τίς πέτρες.

Μετά τήν καταγγελία, συνελήφθησαν ὁ Κυρίμης, καθώς καί ἕνα ἀπό τά δύο ἄτομα, πού ἦλθαν ἀπό τό Γιοχάνεσμπουργκ. Ὁ ἄλλος διέφυγε στό ἐξωτερικό καί καταζητεῖται.

Γιά τήν ἴδια ὑπόθεση, καθώς καί γιά παράβαση τοῦ τελωνειακοῦ κώδικος, συνελήφθησαν ἄλλα πέντε ἄτομα.

ΕΓΚΛΗΜΑ ΣΤΟ ΡΕΘΥΜΝΟ

Τον ξυλοκόπησε μεχρι θανάτου

Στό χωριό Δαμάσβολο, Μυλοποτάμου, Ρεθύμνης, ὁ γεωργός Κων. Ε. Καστελλιανός, ἐτῶν 63, σκότωσε κατόπιν ἐνέδρας, τόν ὁμοχώριό του Γεώργιο Γ. Μαραβελάκη, ἐτῶν 62. Ὁ Καστελλιανός κατέφερε στόν Μαραβελάκη ἰσχυρά κτυπήματα στό κεφάλι μέ ξύλο. Μεταξύ τους εἶχαν ἀπό παλαιά οἰκογενειακές διαφορές. Ἡ Χωροφυλακή διενεργεῖ τίς σχετικές ἀνακρίσεις.

Γυναίκα πέθανε σέ ἡλικία 109 ἐτῶν

ΙΩΑΝΝΙΝΑ, 3. Τοῦ ἀνταποκριτοῦ μας.

Στό χωριό Φαρτόσιο Ἰωαννίνων πέθανε χθές σέ ἡλικία 109 ἐτῶν, ἡ Ἑλένη Φερεντίνου, ἡ ὁποία διατηροῦσε ἀκμαῖες τίς αἰσθήσεις μέχρι τίς τελευταίες στιγμές της.

ΑΠΟΠΕΙΡΑ ΛΗΣΤΕΙΑΣ

Χρησιμοποίησε τό δάκτυλό του γιά πιστόλι!

ΖΗΤΗΣΕ ΑΠΟ ΟΔΗΓΟ ΤΙΣ ΕΙΣΠΡΑΞΕΙΣ

Ἀπόπειρα λῃστείας σέ βάρος ὁδηγοῦ ταξί, ἔγινε τό πρωΐ τῆς Πρωτοχρονιᾶς. Συγκεκριμένα, ὁ Πέτρος Καναβούρης, ἐτῶν 27, ὁδηγός ταξί, (ἀριθ. 242.531), κατήγγειλε στή Χωροφυλακή τά ἑξῆς: στίς 5.15 π.μ., τῆς Πρωτοχρονιᾶς, στό συνοικισμό Βοσπόρου τῆς Ἄνω Γλυφάδας, ἄγνωστος 25 περίπου ἐτῶν, ξένης ὑπηκοότητος, ἐπιβιβάσθηκε στό αὐτοκίνητό του καί ζήτησε νά τόν μεταφέρη στήν ἀμερικανική βάση τοῦ Ἑλληνικοῦ. Μόλις ἔφθασαν στήν ὁδό Ἰσμήνης, τοῦ εἶπε νά σταματήση καί ταυτόχρονα ἔβαλε στόν τράχηλο τοῦ ὁδηγοῦ τό δάκτυλό του χρησιμοποιώντας το σάν κάνη πιστολιοῦ — καί ζήτησε νά τοῦ δώση ὅλες τίς εἰσπράξεις του. Ὁ ὁδηγός τοῦ ταξί, ἀντελήφθη, ὅτι δέν ἦταν πιστόλι, γύρισε καί συνετλάκη μέ τόν ξένο. Ὁ τελευταῖος ἄνοιξε τήν πόρτα κι' ἐξαφανίσθηκε.

ΔΗΛΩΣΕΙΣ ΤΟΥ κ. ΣΕΕΛ

Ἄνοιξε ὁ δρόμος γιά τήν πολιτική καί οἰκονομική ἕνωση Εὐρώπης

ΒΟΝΝΗ, 3. Ρώϋτερ.

«